盛京時報

大正十四年十一月二十三日
陰曆十月初八日

◎本報價目◎ 每張銅幣八枚 每月現大洋八角
▲外埠連郵價目 每月現大洋九角五分 半年現大洋五圓貳角 全年現大洋拾圓
▲告白刊資 一行五號字十五字也 碼刊資一日每行現大洋壹圓 長期另議

休刊中日紀祝大典
發行人 宮川貴作
編輯人 菊池貞二
印刷人 石原庄太郎
發行所 盛京時報社
盛京時報支社

張馮對峙之時局前途

悲觀者謂奉國終難協作
樂觀者謂李岳感情素篤

京訊云。關於時局前途問題。不問其在野在朝。依然分有樂觀與悲觀二說。昨日據悲觀方面者消息云。奉國二軍。為和平事。雖在天津再三商議。而於解決根本問題。似頗不易妥協。即奉國二軍間。縱令一時的辦法。雖告解決。此不過一時間雙方不至直接開戰而已。其性質。似仍與停戰條約相似。至合作問題。恐必不易達到目的。故日下縱使奉天方面。遂從和平命。將保大撤防。移駐于津浦鐵道沿線。而國民軍雖使駐防於京漢沿線。然京漢與津浦。相隔不過百華里。雙方何時發生衝突大問題。殊難逆料。他如河南態度。就目前之形勢以觀。時局前途。尤不易樂觀。目今短時期間。或能維持小康狀態。而再陷時而於混亂。亦意中事也。現據昨日由天津回京之某君談稱。已往軍糧城之張學良氏。因十七夜二軍在保大衝突事。又於前日返回天津。即在直督署開會討議。張氏當在席上發言。其意以為此次奉國二軍之妥協。主為李景林之主張。今我方撤退未終。彼即如斯壓迫。吾人之忍讓政策。終歸失敗。亦未可知等語。迨該會議終了後。急電乃父張雨亭。電中所述之意。謂讓保大於國軍。實我方之好意。其撤防亦會定以時日。雙方宜順序遂行。今河南軍遽背信約。突然來襲。彼國民軍當自稱為一致行動。今我方與第一軍進行協調時。第二軍即以兵戎相見。侮我辱我。孰甚於此。若我不再表示強硬態度。則將來奉軍當無立足餘地也云云。此消息若果確實。則於時局前途。思過半矣。

又據接近政府方面之樂觀消息云。昨據天津某要人有電話來京。略云保定衝突之事。起于豫軍之消息阻滯。不甚接頭。既已各道歉忱。李督亦決不介意。因此次奉國兩軍之能攜手。京畿地面之能免戰。要以李景林之力主和平。反對開戰為最大原因。李與豫岳感情不惡。李既甘于犧牲保大。以求和平。豫方當然不致再相枝逼。預料此方面不致更有問題。至熱河方面。雖傳有種種軍事行動之消息。論之負責人物。均謂傳聞雖多。概未證實。當係謠言。而據政界所得上海報告。則孫傳芳現已在研究如何使吳佩孚下台之法。前日豫岳到徐。與孫晤面。開于處置吳氏。亦為兩人密議之一要題。數月前岳赴雞公山會晤蕭耀南。曾有反對吳氏護憲之預約。今果以岳督之堅定不撓。而吳部迄未能入河南一步。蓋蕭之環境。不能反抗民之活動。而岳之地位。儘可阻遏吳之發展。孫以歷史淵源。不能不表示聯吳。實則貌而不親。毋寧頗與蕭岳等提攜。以鞏固其長江五省聯盟之新勢力。惟吳氏下台之法。聞側重于釜底抽薪。令其自然坍台。而不願明張撻伐。延長內爭。此事各方密商。已非一朝。宜露之期。會不在遠。至國民第二軍希望山東。在國軍亦並不否認。惟稱不願以武力得之。是以岳維峻頓兵曹州迄未積極進取之。

又某記者昨訪某要人。詢以最近之將來若何。據答奉國雙方目下似無甚可慮。惟熱河方面兩軍過於接近。宜講互退之道。又鄧寶珊軍入保定後。對天津方面。應實行親善。天津方面之對他處亦然。庶不至有三焦點之可慮。連日某某各方會議。想係醞商合作辦法。當不至再有其他舉動云。

高碑店奉軍允撤退

京訊云。高碑店琉璃河等處奉軍。經各代表再三疏解。奉方亦表示可以撤退。其撤退條件須由第一軍接防。決不能交給二軍等語。國方代表王乃模張樹聲等。認為上項辦法。亦甚妥協。特去電報告馮玉祥。徵取同意。馮接電後。立覆一電。表示反對。茲將該電錄左。(上略)電悉。國民一二三軍無分彼此。二軍已抵保府。所有高碑店琉璃河等處。仍須由二軍就近接防。較為便利。馮玉祥效(十九)

又訊。奉軍現已由保定退至高碑店。高陽。河間三處。會合該地原駐軍隊。對於時局。仍甚不可樂觀。高碑店方面。前昨兩日。由山東開往者尤多。形勢更為嚴重云。

南濟電云。由大名撤退之李景林軍。皆移駐於德州連鎮方面矣。

吳佩孚查辦令擱淺

京訊云。頃據新由京漢路回京某要人言。政府根據十三日命令。責成國民軍統一京漢路。對於命令中所指「潛伏漢口假借名義」之吳佩孚。當然不願其「希圖一逞」。故決定明令豫軍師長李紀才。會同鄂督蕭耀南實行查辦。此項命令。昨日本擬發表。嗣因豫代表以大敵當前。豫鄂本屬一家。不願政府下此命令。致豫鄂發生問題。牽動大局。頗持異議。政府因豫代表既未同意。特再分電馮玉祥岳維峻兩氏。徵詢意見。馮岳如何復電。雖不可知。但此項明令。如貿然發表。事實上於政府並不利益。其要點有三。(一)豫鄂感情素佳。此項明令下後。豫岳決不能服從。徒失中央威信。(二)李師長紀才軍隊現在曹州附近。且李師長紀才。現正與鄂軍師長寇英傑等。在鄭州協商豫鄂聯防問題。是兒本人與鄂軍感情亦甚好。且其軍隊遠在曹州。決不能向南移動。(三)如令李紀才會同蕭耀南查辦吳佩孚。事實上非引起鄂軍內部之破裂不可。以實力言。則吳勝蕭敗。結果等於使吳佩孚統一鄂軍。徒使吳佩孚實力擴張。於政府絕無好處。此事為時局前途之絕大關鍵。政府方面主持發表此命令者。應特別考慮云云。

鄧如琢督皖與贛省情勢

九江訊云。鄧如琢督皖之運動。發起於皖省反對馮倪兩派之人。欲乘省政無人主持時期。擁鄧以壓倒兩系。故自上月中旬起。皖省紳商學界李光謙等。陸續分批來潯迎鄧督皖者。約有五六十人。而皖之巨紳如汪瑞闓阮鑑章仲勉李硒塘劉槐森等。亦公電執政請明令。鄧以督皖兼省長。至鄧師第二旅第四團團長岳思寅。於上月二十八日抵安慶後。曾有電告鄧。謂皖六縣自治會通電執政各督。公推我鄧督皖云云。已近皖之各旅長如倪鴻榮等主晉輔馬祥斌。亦於前日(四日)電請鄧任皖軍總司令。以求合作。但鄧之兵力。已漸偏佈皖境。除第一混成大隊及第四團。已開往安慶及浦口。分兩路向蚌境進發外。而贛軍第三師亦陸續由贛東之鄱陽縣。開拔入皖。該師師長馮紹閔於昨日(五日)乘輪由湖口來潯。晚備八時抵埠。即往鎮署與鄧商議軍事上之一切計畫。今日(六日)。馮仍乘輪由湖口轉道入安慶。佈置前方軍事。而鄧師第二旅第三團。亦於昨日撥數開往湖口。將由彭澤馬當入安慶。其第一旅第二團聞亦行將開拔。第一團則須與鄧同行。開拔尚需時日。據確息。如鄧入皖。將來仍留騎兵一團為後防。駐守九江。以參謀長蕭暢乾為留守司令。兼贛北鎮守使代拆代行。又一說以該師第二旅旅長秦虎宸兼護贛北鎮守使。一俟皖局大定後。再行調遣入皖。由此種種觀之。鄧之督皖。在實際上已準備一切。所以遲遲者。只候中央一道命令耳。方本仁刻正為鄧籌備兩事。(一)軍隊開拔費六十萬元 現已飭財政廳長文羣。竭力搜羅。並飭停發全省行政經費三個月。湊集此數。(二)催促中央督皖命令。使鄧得安然入皖。主持軍政。今日北京執政府參議顧留。由海道繞漢來潯。寓入東旅社。下午四時乘輿謁鄧。聞係奉段命代表而來。是晚八時。記者往謁。即以此次代表任務。顧云。予此次所負任務有二。(一)為鄧師長督皖事。段執政甚願以鄧督皖。不過安福系與奉接近。恐段發表鄧之督皖命令。致結奉方惡感。故極力勸阻之。該命令一時恐難遽下。即上次鄧之長皖。鴻志措任一星期。然鄧之督皖。事實上確已成熟。決無多大問題。(二)為準備援粵事。廣東黨政府現以長江有事於奉。精銳悉數北移。急欲肅清東江。向外發展云云。粵方既有此訊。政府自不能視廣東為化外。現已在京由軍務廳召集湘贛閩及陳(炯明)林(虎)洪(兆麟)各代表開一聯席軍事會議。決定合兵八萬人。(即湘省一萬人贛省一萬五千人。閩省一萬五千人。共四萬人陳林洪共四萬人)籌軍費三百萬元。撲滅廣東黨政府。以靖亂源。俟一且廣東革命軍向外發展。贛省首當其衝。尤宜特別戒備。予准明日(七日)晉省。與方督及楊(如軒)師長為此事接洽云云。顧所言如是。而吾贛處長江中樞。綰轂南北。既須助鄧回皖。又須準備援粵。軍費繁興。贛人將不堪命矣。

奉天軍已由保定撤盡

移防任邱高陽一帶

京訊云。奉豫兩軍在保定接觸各情形。本報昨已詳細報告。茲紹將昨日所得各情形。分誌如下。

據政府方面消息。政府於十七深夜得報之後。當商定立派參議日宗瀚馬良二氏。於十八日徒步專車赴保。會晤當地之兩軍將領。共商和平解決辦法。魏馬二專員。係於十八日午後四時抵保。下車後。即在西關外與雙方將領約晤。切實調停。時衝突早已平息。調解結果甚好。魏馬偕諸事完妥。遂於十九日晨六時半由保回京復命。據二專員之報告謂到保之後。即向雙方將領細問。得悉所以衝突。完全出于誤會。當經詳為解釋。並宣布中央維護和平之至意。雙方均極諒解。且均表示歡意。咸謂際此中央力維和平之時。竟因誤會有此似欠圓滿之事。殊為惶愧。比時豫劉軍旅。全部駐在西關附近。奉軍呂旅。尚在保定城中。一經解釋。雙方立時各各收束所部。維持秩序。呂旅於十八晚八時即全部安全出城。東向任邱高陽一帶撤退。劉旅則當夜並未入城。地方及商民。亦均安謐。並無騷擾情事。外傳呂旅槍械。被劉旅收繳之說。實無其事云云。

又關於保定移防之各方文電。覓錄如下。

(一)保定各界致執政電 北京段執政鈞鑒。本日早東北軍與豫軍在保定城下激戰甚烈。懇請速電令制止。以救全城生命。特此飛懇速予施行。保定紳商學各界同叩巧。(十八日)

(二)府秘書廳致李景林電 天津李督辦鑒。頃據保定紳民等報稱。東北軍與豫軍衝突等語。務希迅速查明情形見復。執政府秘書廳巧。(十八日)

(三)李景林覆府秘書廳電 (銜略)電悉。竊查東北各軍。完全撤退。此軍係在易州之軍隊。由石家莊撤退。正遇豫軍。強迫繳械。懇請從此明令制止。以維和平。謹行電復。李景林嘯。(十八日)

鄧寶珊抵保定

京訊云。鄧寶珊業昨日(十八日)下午五時由石家莊到保定。其隨行之軍隊計有一師。鄧本預定於下午十一時到保。然其因得奉軍破壞護路軍之報。恐劉旅兵單不敵。遂兼程而進。而以下午五時到保定云。

國民二軍續進不已

京訊云。豫督岳維峻。昨日有巧電致法制院長姚震。原文如下。北京法制院姚院長次之如弟鑒。刪日兩電均誦悉。前因奉軍攘擊三河。逼近京畿。恐首都動搖。全局破裂。為促進和平起見。飭各部隊分途前進。維護近畿。昨奉執政電諭。並連接弟電。業與奉方商妥。京漢沿綫。由馮軍與兒部維護。保大奉軍一律撤退。是和平前途。已有希望。兒服從執政府之心。始終未渝。除派鄧師接保定防務。樊師接大名防務。並資鎮攝。并派冠勝孚李仲三與第一軍熊參謀長協商進行外。特電奉復。如兄岳維峻叩巧。(十八日)

原駐彰德之冠勝旅。已抵大名。現因鄧寶珊部北上。大名防地尚無兵駐防。又國民第二軍第十補充團團長高桂滋已率部五營。於昨日(十八日)上午十一時半到石家莊。現正在待命中。如保定方面需要援軍。則當立即出發云。

賦閒顛話

(北京專電)自奉國兩軍撤退後。鹿鍾麟聲威頓熾。大有炙手可熱之概。一般官迷先生無不暮夜叩門。致鹿不堪其煩。避而不及。京畿又一追鹿戰是時戰況極其激烈◆

(濟南專電)此間估衣行市遽爾暴落。查其原因。張效坤督辦擬即出售大批舊衣◆

(北京專電)黃某擬設之中山紀念銅像下層為三等邊形。表示三民主義。上層為五等邊形。表示五權主義。已詳前電。現聞其中層當為四等邊形。以表示全國人民共同奮鬥主義。

頭取 安田善四郎
正隆銀行
奉天支店 浪速通 日電話四五五五・一六五〇・六八〇
小西關派出所 小西關朝鮮銀行西 (日電話二五二二) (華電話七二)

青島 上海行 榊丸 十一月二十九日 大連丸 十一月廿二日 西京丸 十一月二十五日(航路變更)
天津行 濟通丸 十一月二十六日 天潮丸 十一月二十九日
龍口行 龍平丸 十一月二十五日(往復旅順不行)
安東行 天潮丸 濟通丸
大連汽船株式會社 專屬荷客取扱店
百丸二商會 奉天驛前通 電話(代表番號)四一八五番 四五八・二六八・四八八番

借票遺失
啟者因去年冬月初二日縣街永增泰奉天財郊等借據善堂名下奉小洋壹仟元月利二分二厘言明對日還清詎于今年二月中途將借票遺失除報存案合行登報聲明無論何人拾去不發生效力特此 梨樹 王兆祥謹啟

聲明廣告
啟者陳仲一名寄出縣連珠山地照西張九十晌於四月十七日在哈濟車站丟失特此聲明作廢

緊要啟事
本分館為擴充營業起見物在德源街設立代派處委姚榮五君為該代派處經理人如有定閱本報刊登廣告者就近與姚君接洽可也恐未週知特此登報聲明 阿城縣盛京時報分館謹啟

最 售出者已有 卅萬之煤油機

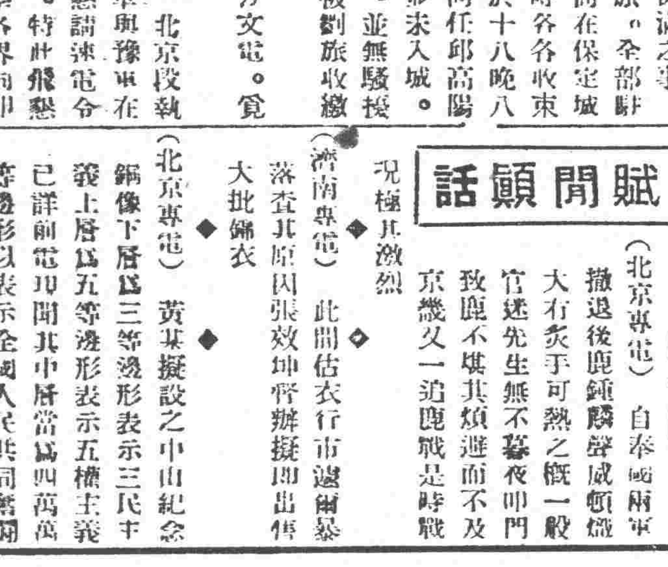

證明書
今由奉天貴行同天洋行購來美國飛押公司製造六馬力最字牌火油機壹架每日十三個鐘頭用火油二十六斤碾子五馬力推谷子二十石查該火油機工作甚為得用此致
奉天北鎮靑堆子站 同和興糧棧

奉天 同天洋行
營業所總行在日站琴平町六番地 日電話一四二番

東三省官銀號總號廣告
本銀號資本總額奉大洋貳千萬圓東省重要地點及京津申魯各地均設有分號及通匯機關專辦匯兌押匯抵押放款貼現放款保證放款以及收受定期活期各種存款并設有倉庫以備堆存押款貨物利息匯水無不公允辦事手續異常敏捷凡蒙惠顧無任歡迎
茲將總分號營業要目列載於後
甲 匯兌 乙 押匯 丙 各種存款 丁 代倉庫 [illegible]

眼
本藥房自製瑪珀光明丸一種專治男婦老幼遠年近日雲朦翳障視物不真睛紅時發因火眼努肉攀睛或痛或癢怕日羞明迎風流淚眼邊赤爛烏珠白點夜盲各症無論何種眼疾服此藥均能立效誠為眼科之寶
總售處奉天大西門北臻閣外 英美大藥房

奉天 老天合綢緞莊 秋冬兩季大減價大贈彩廣告
啟者本號開設奉天城內四平街西首路南新式大樓樓內按設電梯備供主顧便利自辦綾羅綢緞呢絨嗶嘰皮貨及各種雜貨旅行器具詳細章程另有分佈廣告
樓上中國電話二三九六 三九八 日長電話一千一百八十一番
老天合絲房主人謹啟

札尹別爾脫顯微鏡 新到

札尹別爾脫顯微鏡為德國爾夫克夫博士之結核菌檢索之機器最近留學德國之柿內醫學博士現任東京帝國大學教授尤親於大學採用價值已克顯醫界 其試請
奉天春日町二番地 醫療器械 永喜洋行 電話長〇八二番

天下◎專門一種咳嗽聖藥◎馳名
劉氏金丹
哈爾濱道外 老福壽堂總售處 此一家並無二處 買不加郵費

双童商標
奉江官准立案執照
老人人樂仙膏專治婦女諸症經血不調經閉奏效神速
定價 大貼六元、四元、貳元
減價 一半 三星期為限

婦女 帶藥金丹 白帶
婦女有病勿須請醫服藥自己醫治用此良藥

介紹醫院啟事
吾奉向無最完善之公立醫療機關凡患病者莫不仰賴於外國醫院然各國風俗不同語言迥異隔閡之念不便之感實所不免是以同人等募成巨款在小西邊門外公園後設立一公立醫院本公衆慈善之心從事診療內部仿東西各國醫院之設備置有診察處凡內科外科小兒科皮膚花柳病科耳鼻咽喉科產科婦人科眼科等症均能醫治並設有愛克斯光線電氣治療科凡藥力所不能達到諸症亦能應手病除病室採取中西折中式關於暖氣通風等衛生設備無不完善其醫院內一切佈置亦均清雅製藥皆採西法用精良之機械製造並設有藥線部自製脫脂棉紗藥繃帶誠吾奉醫院所未有至於藥價之低廉施術之精細看護之周到待遇之親切尤為吾省所有各醫院之特點該醫院現已開幕二載於茲醫治全愈疾病患者已萬數千人成績卓著功效昭然凡困於痼疾者曷亟前往診治俾得康健同登壽域川特介紹周知幸注意焉
介紹人 楊霖閣 于雲章 彭相庭 姜雨亭 高鳳舞 佟德一 李香齋 曾子敬 王明宇 陳徹六 張惠霖 單瑞卿 張仙舫 林邑塵 李鐵珊 陶菊畦 劉海泉 于濟川 趙雲屏 等同啟

株式會社 大連機械製作所 奉天支店
水道及瓦斯用。鑄鐵管一切並鑄鐵鑄鋼製罐。鐵道車輛諸機械。器具。製作販賣。鐵工。修繕請負
奉天西塔大街三丁目電話長二〇三番 振替大連七一二三番

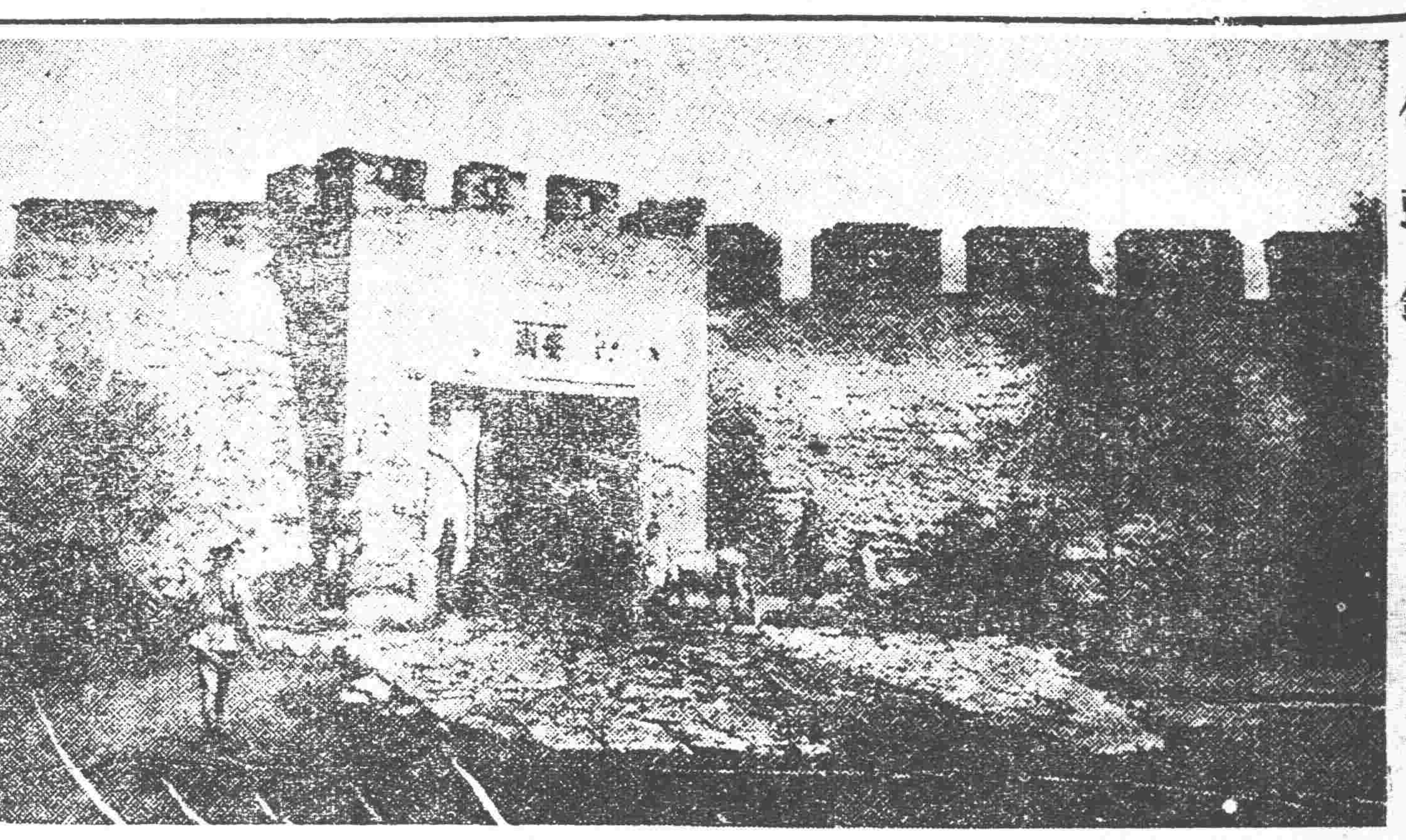

包頭鎮 西北策源地馮玉祥督辦坐鎮此地

中外要電

河南軍分三路攻魯 (廿一日發 北京專電)
政府決定對豫軍撤還命令

河南軍總當攻魯已決定由大名鄆城濟寧三路進擊日下各軍開始行動向目的地進發中

又電本日于閣議可決對于侵入山東之河南軍撤退原防命令公布

魯省各縣拒絕捐欵 (廿一日發 濟南專電)
張宗昌日內即當撤退

張宗昌前以軍費通令各縣知事强行捐欵惟魯軍頻敗且傳張將逃亡之說以致多不遵其命者甚至濟南各縣知事協定一致拒絕就中滕縣沂州兩縣均已宣言獨立張氏日內即當撤退濟南

對釐金問題之討論 (廿一日發 北京專電)

附加稅用途項下之釐金問題專門委員會于本日午前十時開會經日置芬澤爾全權出席關于裁撤釐金範圍對于中國側說明交換相互意見是日午後別開專門委員會討論釐金以外各項之用途問題

又電本日中國側提出裁撤釐金案

又電在本日釐金專門委員會經中國側計定應裁撤釐金總額爲九千萬元

又電本日釐金專門委員會經日本及其他委員對中國側裁撤釐金案質問其裁撤範圍中國一一爲之答覆惟未何等解決擬俟下次委員會繼續討論至午後二時十五分散會

又電討論釐金以外各項之用途問題專門委員會于本日午後三時開會關于整理八萬萬內外債務一節經中國側先行說明有關財政部債務至四時半散會

英外長之關會演說 (十八日發 倫敦來電)

外交大臣張伯倫氏本日在下院演及對華問題時謂對於出席北京關稅會議之英國代表之訓令含有自由性質及根據華盛頓會議所擬之關稅整頓步驟之原則總之該會議表明爲有利益於中國故須謀求妥實之辦法俾可完成該會議之目的云

駐德英大使辭職

(伯林十八日來電)阿伯能男爵刻委託路透社證實阿男爵確擬一俟羅卡歐條約在倫敦簽字彼即立刻辭去駐德英國大使職務然羅卡歐條約告歐成功約阿男爵出力不少云

下岡總監病篤

(東京二十一日專電)朝鮮總督府政務總監下岡忠治氏患病本日午前四時十分遂陷于危險狀態

命令 (十一月十九日)

▲署教育總長章士釗呈請任命戴修鶯爲僉事應照准此令▲參謀本部呈請任命區濟爲陸軍第二十九混成旅旅長參謀長王文勳爲陸軍第二十九混成旅參謀長均照准此令

英美抗議紙烟特稅 (廿一日發 北京專電)

紙烟特稅現已在蘇皖鄂閩贛魯豫各省實施大有波及全國之概英美兩國公使有鑒及此特于昨日(二十日)抗議政府應飭令各省禁止該項不法稅捐以免引起國際問題云云

英國會與海軍問題 (十八日發 倫敦來電)

海軍大臣布瑞芝曼氏本日在衆院當開始質問時該氏云M號潛水艇於六月十五日時機械重行修理公警迄至失踪日並未聞有何項缺點該艇爲世界所公認之一種於水中有完全自由行動之潛艇且前此並未有該艇人員報告於該艇演習時發生任何項之困難但該氏必須追查各種之報告轉交現間之調查該艇遭禍案之法庭處理

該氏又云新加坡海軍根據地截至日前共開銷十一萬七千英鎊此項欵項當用時除由香港供濟二十五萬英鎊隨時提用外並未得有他處英領地之欵項協濟該海軍根據地基爲新加坡當局以十四萬六千英磅購買云

東三省新聞

▲奉天▼

○張輔帥今日赴榆

鎮威第五軍團長張作相氏因日下鎮國兩軍業經妥協而外間之謠諑繁興有碍士氣故定於明(廿三日)日親赴榆關說明鎮國兩軍妥協之經過及今後合作之辦法與張上將軍力主和平積極退讓之旨趣藉以安定軍心鼓勵士氣云

○蒙古賚倒軍需品

內外蒙古王公各旗向與張上將軍極爲融洽此番軍興之際同伸義憤曾派代表來奉願以兵力協助已誌前報頃悉各該王公見於奉軍移防南下跋涉之苦夙夜勤勞各王公備送牛羊炒米牛乳食品若干昨日賚送來奉轉輸前線犒賞軍官及兵士以資鼓勵云

官在北大營按日教練精資純熟云

○兵站處任參謀長

張上將軍以兵站處既已完全成立除委任米春霖爲總監富葆康爲副監外茲又委王烈爲該處參謀長以資贊勷一切並於昨(二十一)日通令各軍知照以免誤會云

○通令各道尹出巡

刻得官場消息代理省長王永江現爲整頓地方考察吏治起見各縣知事辦理政績若何應切實考核特於日昨(二十一)日通令遼瀋東邊洮昌三路道尹一律出巡查視完竣以憑具報云

○教育廳審定用書

教育部部令兗廳長頒准世界書局呈請將改授文言課本並將新制初級小學國文讀本經該廳審定後現已通知各縣各學校採用以免語體文盛學其間

○財政廳派員查稅

財政廳長王永江以各縣稅捐局現正征收忙碌之際各員司有無弊端應行考查特於日昨二十一日派遣委員二名分往各縣調查稅務藉資慎重稅欵云

○催送各軍官履歷

張上將軍前以常國發防起見奉省軍隊不敷於用遂擬定加添補充六旅兩第一第二兩旅軍官業已酌量安協惟等級尙爲位置遂通令該兩旅軍官速將個人出身履歷呈送一份以便分別委任云

○總商會買定粮秫

總商會因於設立之軍用糧秫採辦委員會已于本月二十日舉行投標茲已揭曉計信和東賣大米二千石洪順隆一千石每石均七十五元五角成泰祥東賣白麵一千袋三井賣四萬袋價爲每袋八元九角五分信和東賣高粱三千石每石十九元八角云

○張雨帥體恤鄉民

鎮威上將軍張雨亭氏前因浙孫作亂爲保維治安及防禦計令各縣知事徵兵送省茲與浙孫氏已經和協剿滅吳孫殊爲易事故特於昨日有令通令各縣知事一律停止徵兵俾使鄉民各安其業以舒民困云

○官銀號運到紙幣

當道爲謀軍費之充裕金融之流動會請求財政部之印刷局訂印一二大洋紙幣五千萬元等情曾誌本報茲者是項新幣業已運到街上通用者亦已不少惟其價格勢必有所影響云

○俄領事往迎喀使

駐奉俄國總領事若賴哥愛基珊氏(譯音)於二十日晚前往哈埠據聞爲迎歡返任在途之駐華喀拉罕大使者未知確名

○張盛宴歡迎中將

日俄戰役著卓功績之日本陸軍中將永沼氏定於二十一來奉等情曾誌本報茲聞該中將果已於昨日如期蒞止即於下午六時赴公會堂之軍事講演會而僑奉官民有志者則定於今日在千代田通之洞庭春公宴該中將蹻一堂洵極一時之盛

○新編制各縣壯丁

東北邊防督辦張雨亭氏以各師軍隊出動防務關係極爲重要故特令各縣選挑壯丁以備補充茲者各縣壯丁已經來省者數萬餘人皆經當局編制軍隊并於日昨(二十一日)飭令各軍

○聯合辦公處已成立

東北邊防督辦張雨亭氏對馮玉祥之合作業已經妥協惟因往來事件日見繁多特在北京設立鎮國兩軍聯合辦公處雙方派員辦理一切計需用開辦費現洋十萬元聞日下已經成立

又一詳報云聯合辦公處已經成立處長爲東北陸軍訓練處軍學處長傅興沛氏日前爲請示辦公處之合辦方法及報告該處已在化石橋成立事宜特於十七日來奉茲者業經張上將軍授予機宜故該處長於昨(廿一日)日乘京奉車返京以便進行云

○審判廳注重登記

瀋陽地方審判廳廳長史延程頃者爲批駁登記通告第四十八號查本年九月份收受聲請登記內經派員調查或局事實虛僞或不動產坐落不明或村長副不與保証均須照章批駁當于月之二十一日令被批駁者詳細聲覆以重產權云

○添編騎兵第五師

前因浙孫稱兵故派鎮威軍相機出發入關駐防惟因奉省防務空虛吃緊雖添補充旅團外尚擬添編騎兵第五師但師長一席由赫國慶王永江張仙濤三人中擇一繼任云

○令各師招足額數

東北邊防督辦張雨亭氏以時局不靖軍事防務至關重要所有各師之缺額應一律添齊特於日昨通令東北各師一律招足額數以免貽誤軍事云

▲哈爾濱▼

○松島書記官回國

據哈爾濱二十一日專電云駐俄日本大使館松島書記官二十日由莫斯科抵本埠擬定本日離哈南行經由朝鮮回國

▲撫順▼

○胡所長親捕烟賭

埠東打蓮甿子保長關秀峯久在所內方便開燈售賣鴉片兼設立賭局以營厚利不意被警甲胡所長查悉於月之十九日晚親督長警前往該所當場拿獲賭犯九名並搜得烟槍四支烟燈二盞烟鍋一口戳子一桿烟斗撈子等件一大紙牌匣當即一併帶所昨已送交縣署轉解法署罰辦矣

▲黑龍江▼

○劉處長整頓消防

黑龍江警察廳長劉鈞衡氏鑒及戶口日增日有火警發生企圖消防隊救護左右鄰居反袖手坐視殊非所宜故在該廳招集各區署長面諭令即分投與百戶長十家長妥商水會辦法茲聞某項水會業經議論完善商民每家出人一名永補一付各備鐵坎水會茲樣即示區別俾免肯小混跡思想周備遇警告立時齊集否有重罰且已責成百十長從事嚴備矣

▲綏中▼

○縣公署催領戶管

本縣公署現以登記處所存之買典稅契戶管竟積至四千餘張之多實因各區人民任意推延所致當監督以是項戶管長此堆積殊非善道故於日昨十七日出示佈告曉諭各區人民限期半月趕速來縣領取云

▲鐵嶺▼

○陳警所長之新猷

本邑警察所長陳朋軒君人極精明辦事幹練自到任以來對於烟賭不論情面厲行禁止已爲各界所贊許近查各胡同標誌已漸湮沒乃囑令行政股另製木牌訂於各胡同口以保永久復見各小鋪巷街燈缺如不便夜行乃令各戶安設路燈以便行旅若該所長者亦可謂勤於警政矣

▲大連▼

○中青之兩個大會

中華青年會對於社會事業積極進行不遺餘力二十二日(星期日)午後七時在伏見台本部開平校同學娛樂大會有教師演說學生談報說寫競賽師生合組跳舞双簧戲劇等游戲凡畢業於該校及現在在學者均可出席云同時在常陸町支部開講演大會由該會幹事李蔭泉主講「中國的危機」李氏措長語言留心無事極爲聽者所歡迎也

新詩

◇長江舟中 (師毅)

暮色侵來水面。
濃烟散到天邊。
遠遠的。
遠遠的落霞一線。
一位白衣的姑娘。
她斜倚在船沿。
姑娘，我看你。
低頭痴望。痴望着。
浪花珠濺。
你是！
你是被浪花濺起了你懷人的思念？

◇愁海 (胡振歐)

籠中的雀兒呀！
你的喉官已叫得破裂！
你靈活的體態已消磨盡了！
整天的雙兒翩翩。
終飛不出這囚車般的籠去。
△
我知道你的小心兒。
已溶化做一團愁了。
獅呀！
你原是獸中之王呵！
難道一捉到鐵籠中。
就沒有勇氣跑出來嗎！
啊啊！我知道你。
你的凶悍的心兒。
和雄偉的勇力。
都做成了愁的奴隸了。
△
天呀！地呀自然呀！
你爲什麼把我變成人呢？
既把我變成了人。
又怎不
那這污濁無生氣的世界
改變呢？
我曾想把我愁苦的心下擲在大海裏洗個清淨。
但是，唉，我沒有這公勇氣。
我只有抑鬱的愁着。
悲苦的愁着。
愁到生命的末日到來。

東三省雜報

△奉天▽

死者不朽

前者張雨亭上將軍因小南關昭忠祠修理內容粉遺完畢故特分將校士兵警甲各級防守御官處務各處陣亡官兵名册送至該祠循次題刻並特在昭忠祠設臨時辦公處派副官一名錄事三名逐日赴該祠題名約月餘始能竣事已著手辦理矣

呈請保護

小北門裡法商中法電影公司關比利斯氏因恐軍人觀看電影妨碍生財座是以特向東北憲兵司令部呈請禁止該司令部據此當准出佈告禁止並派兵彈壓以重營業

調委所長

東北憲兵司令陳興亞以彰武縣憲兵分所所長劉煥然因任已期滿特調省遺席關係緊重特委軍官李雲漢君前往接充云

學徒潛逃

城裡劉家作子房學徒陳萬生因性好嫖賭以致虧空欵項一百二十餘元現因無法償還遂於日昨(二十一日)私自潛逃不知何往云

漏稅被罰

大西邊門外住有王某者向以挑八股繩賣瓜子梨爲生以爲餬口詎日昨(二十一日)因賣大福壽烟未貼印花以至爲警察查知當將帶局按章罰辦

投効不准

鎮威上將軍公署現據宋朗瀚呈請伊先父宋景齋曾受知遇伊特願親効請予位置上將軍以本署現無位置不准所請

取締吸烟

據司法界消息北京司法部近以各省律師中每有知法犯法公然嗜吸鴉片者殊屬不法茲特令行高等審檢廳嚴查取締劉奉公檢以示懲儆當經該廳通飭各地方審檢廳遵照查辦以重法令云

民車來省

各縣所徵民車近數日間皆已押送到省昨日安東縣又押送民車三百五十輛於二十一日送至北大營聽候撥用云

遮羞了事

大北關硝磺局胡同住戶某姓生有一女年方二九貌

長率警在城擠負保安之責云

△遂陽▽

補放城地

本邑城根地向歸教育公所管理歷經丈放各民戶租用業已有年茲者張所長恐有不實不盡之處復派蘇君世忠帶同警察赴各該城根查閱空地從事補放藉謀地利而增歲入以便興學云

招募衛隊

奉天衛隊補充團營長張有德奉命在營口海城遼陽等處招募新兵一荷當經張營長帶同隨員數名來遼現寓西街大順店內懸旗招募故日來一般之有志從軍者多往報名應募云

△撫順▽

發生命案

本縣一區管界大句子村民劉永和家於月之十九日晚六時半突有三人將門叫開在院中用八音手槍向屋內連放五響將劉永和頭部及肩膀擊傷二處即時殞命並搶劫財物即行逃逸報告一區警甲赴到該因犯等已杳無踪跡矣

△鐵嶺▽

赤社施療

赤十字社原以博愛爲懷不論國際不取藥資隨便施療實爲一般有疾病者之福音但十字社各地不能盡有是以有病者仍不能無向隅之歎日本赤十字社有鑒於此特行組織巡廻救療委員赴各地施治不取分文聞該巡廻委員定於月之廿五六七三日來鐵在城隍廟院內施行救療望一般患病者勿失此機會可也

△開原▽

解散聯隊

本縣與柳海興接壤以四縣交界爲胡匪出沒之區每值樹葉關門即行編成四縣聯防大隊刻因匪氣已清新知事已令解散聯防隊遂調瀋隊長返城擬編警甲游擊隊一百名歸瀋隊長管帶保甲韓隊長副之分爲兩處駐防已令韓隊長率甲丁五十名赴清川大張家子鎮攝而瀋隊

發還慰金

縣農會因去歲戰際直系由商民共慰勞大會籌措捐欵解匯前方贈餽以一般軍表敬意因去歲所募之欵尙未足數前經該會網募爲數不貲將行解會奉令將此欵發還該會於昨已行佈告通知凡被募者持收據領取可也

△孫家台▽

難民紛至

時局紊亂人民恐惶憶自去秋奉直戰時內省居避難於東省者大有人在甫經一載浙孫又行倡亂是以邇來由東直隸各縣逃難東省者不知凡幾如本驛昨今(廿一)兩日搭南滿車扶老携幼而來者不下百餘人云

商團成立

本邑自軍興以來各路軍隊調赴入關街市較比往年空虛正值冬季商民交易之際冬防不可不備昨經王縣長及商會長楊潤芝等會議妥協組織商團一百名擬令前充警官之劉錫恩爲隊長舊有商團軍械服裝缺少無多刻下添補完竣現已募足團丁八十餘名不日即實行成立

△松樹驛▽

稽查認眞

奉天硝磺總局稽查員周博儒昨奉總局長命令前來本驛調查瓦房店分卡早已被革巡差李儒風曾有欺詐勒索情事下欄之後即親赴各處秘密訪查結果查得元昌盛炮鋪等四家均與李儒風係屬故交隆爲朋友酬酢各贈川資三二元不等決無欺詐勒索等情及查詢各該炮鋪亦無異說者若該稽查誠可謂作事認眞矣

△烏珠▽

瀛車將開

有中學畢業梁紹棠曾在哈埠瀛車公廠習製職務對於行使瀛車等事頗具經驗茲爲利己便人起見於本月初旬在哈埠購訂瀛車七輛現在運到五輛遂委託李維成周文中二君在烏珠河火車站烏珠街裏精中旅館兩處爲售票所經理人並遵照吉林商人自購瀛車單行章程呈請烏邑設治局准予轉呈實業廳發給執照不日即能領到即往來五常同賓三姓等處聞近幾日行旅過客盼往開車情殷則將來開駛時定能坐客常滿交通便利云

訟者稱便

新任監督孫荃芳於本月十六號接篆登日即將員書等按材錄用不分新舊親疏惟採用人

△新民▽

商會購馬

邑內商會頃奉上令爲時値軍事倥偬之際必須擴充軍實以備急需故令城廂徵馬一百四已分與農會三十匹該會須買馬七十匹商會正會長丁一青與副會長韓魚乾即行籌備購馬手續因城中馬市遂日到馬寥寥遂派人赴車站收買云

△穆稜▽

調查戶口

穆稜站市政分局設立以來業經三年本站係中外雜居是以新任局長杜光堯氏爲整頓市政起見先調查中外戶口業經從事調查此後地方市政必有一番起色云

△寬甸▽

所長來寬

本城警察王所長另有高就已經辭職遺缺調西豐縣警察王所長接任查溫所長在西豐三年對於警務整頓有素此次蒞寬必有一番振刷云

▲勘誤

日昨新立屯新聞欄內「張夫人定期發引」誤爲張「大」人特此更正

批示

◎鎮威上將軍公署(廿一日)

▲劉小生 呈請故兵劉榮世郵金由 批准予一次郵金大洋六百元

▲康朝官 呈爲伊子福山陣亡請給郵由批規定保條以憑核發

◎省長公署(廿一日)

▲馬李氏 呈爲伊子馬毓貴陣亡請領郵金由批查覆再行核辦

▲沈瑞廷等 呈爲違章領荒縣署却價不收懇請查辦由批碍難照准

▲劉馬氏 呈爲誘賭詐財欺孤滅寡請提究辦等情由批仰北鎮縣訊辦具報

▲林榮盛 呈教員林棟材包攬訴訟縣署延案不結區長行查不公由批仰高等審判廳查辦具報

◎教育廳(廿一日)

▲林榮盛 爲請復查前控林棟材藉職騙課包攬詞訟一案由批仰綏中縣視學孫東瀚知照

◎高等審判廳(廿一日)

▲韓巧庚 與韓寶盛因請求給付地價涉訟上訴由批准予月之二十一日開庭審理

▲陳廣英 與傅惠廷等因買房涉訟抗告由批准予月之二十一日開庭審理

本報新年號 懸獎徵文

題目

論說 中國有無赤化之可能性

小說 試述已往一年間之感想

諧說 煩悶、光明、

文 無爲虎傅冤賦(以題字爲韻) 戲擬秦山側婦人哭詞

詩 七律 夏桀放虎、東方騎虎、馮婦搏虎、卞莊刺虎、 七絕 時事竹枝詞十二首

新詩 春之河岸、青年的血、

▲上列各題任作者自擇統限陽曆十二月十日爲投稿截止期限過期不收

▲投徵文稿者務須繕寫清楚俾易排印校對如無行能照本報十五字一行繕寫尤佳

▲論說及小說篇幅至長不得逾三千字

▲投徵文稿者一函中以一類爲限俾便分類閱覽

▲投徵文稿者請於封面寫明徵文稿某類(如「論說」「小說」等)注明姓名住址加蓋圖章以便揭曉後發獎有所核對不願登本名者請寫明別號

▲本報徵文獎金預定爲奉小洋五百元及獎牌若干枚視錄取之多寡分別支配

▲各類投稿無論選錄與否原稿恕不發還

▲投徵文稿者須照郵政新章粘足郵票欠資不收

▲上項徵文統於明年新年號揭曉

▲四鄭線▼ 四平街開 鄭家屯到

▲吉長線▼ 長春開 吉林到

中東線

▲由哈爾濱綏芬河站

▲由綏芬河哈爾濱站

▲由滿洲里安達站

▲由安達站滿洲里

兒童文藝

送友入都留學序

吾村多俊秀向學士。然留學都門者絕鮮。惟吾友抱宗慤投風之志。作李固負笈之思。懿歲攜僕。汲汲焉奔走都門。肄業於師範大學校。其志願誠加人一等。竊為吾友羨也。又為吾友望焉。同學之間。試觀冠軍。茲復以吾友腦筋素靈敏。入京受。優美之教育。研究文科。其所得成績。不難駕秦漢而上。他日學成返省。樂數年來之心得。教授吾省青年。或創一部分之實業。為我國富强之先河。使同胞有教育精神。實業智識。少年各皆有勇敢之思。皆君提倡之功。不寧惟是。日後功成名就。載於史記。使後世青年讀者。歎舞之。崇拜之。敬慕之。羨幸何如。此吾所以贈君者。亦吾之所以勉君者也。君其勉之。

寧安縣沙蘭鎮第四區第小學校高級生孫慶德

送劉公之哈序

吾校創辦人劉公。於某月某日之哈。就任東省鐵路督辦。鶴報傳來。忻悅不已。劉公為人溫厚清雅。有長者風。前清時為吾邑名秀才。既已聲聞遐邇矣。其後入法政。學益深。養益到。道德之顯著。文章之煥然。為近年少有之人物。故司圖濟水。算權龍沙。均著功勳。今由東三省銀行總辦升斯職。眞可為東鐵得人慶也。是路乃中俄合資。外交時牽內政。處理殊多棘手。劉公辦之。定能處措裕如。處事以勤。待人以誠。勉乎哉。劉公之所素能。學生復何說焉。寒風凜冽。行矣。惟為國自愛。

鐵嶺海泉私立高小學校學生關崇秀

小說

伊桑勃蘭（五）（美國霍桑著 根慶桂譯）

眾人中有一位好各處遊逛的人。早時吾們在各處與盛村莊旅店中。確管遇見他。他是一位驛站代理者。現在他成一個形容憔悴。烟氣滿面的人。面多縐紋。兩頸發紅。身上穿著棕色很復的帶黃銅鈕的衣服。他曾在酒店內隱居許多年日中吸著二十年前曾吸的雪茄。他以嚴謹者著名。他說諸名。倘在他飲酒吸菸之下。因為他的思想學術品格。差不多都是由菸酒中孕育出來的。其中又一位著名的人。是慕利思律師。這個官銜。乃是鄉人恭維他的稱呼。他的衣服。襤褸不堪。學布褲子。衫袖上滿塗泥土。他最得意最實行者。鄉村爭訟事中。他很有勢力。每天早午晚時間。酒不離口。因此他乃由智識階級中。墮落成勞動階級。末後他採用自己一句格言。消入一口肥皂缸中。換言之。即是慕利思。現在成一個小規模的製造肥皂者。他成為一個肢體不完全的人類。他的右足。被斧子砍去一部分。左手完全為兇悍的流機把手打掉。但是他形式上的手。雖然去了。精神上的手。仍然存在。因為他仍然有殘餘部分來。他自己覺著知覺上活動。如手足未殘廢時一樣。他是一個殘缺不完全的人了。但他用不著慈善家的周濟。社會無須作踐他。世人亦無須憐他的不幸。因他仍持著作人的精神勇敢。用殘餘的一隻手。拼命的和環境需要掙扎。

其中又有一位人。性情有和慕利思相同處。又有大異地方。他是一位鄉村醫生。年齡五十上下。早時伊桑勃蘭初得瘋癲之際。曾請他醫治。他的白髮色面龐。帶着殘忍氣象。又兼有點年文雅風度。言談姿勢。似很粗野兇悍。勃蘭地酒。使他精神恍惚。有時殘野如獸。有時又類喪如遊魂。但他有一種特別出奇的技能。曾施藥力所不能醫治的症。他指手使慾。鄉人都很信仰他。凡疾病者。必要找他。所以他時常搖搖擺擺的。騎在馬上。到山間團野哩外的村屯。病室中去診病。有時把病人治活。又有時把病人治送入墓中。他用一個不可思議之法。把瀕死的人治活。他口中常帶一個長久不朽的菸袋。傳聞他為喝酒便利起見。用燐火使菸袋永遠放光。（未完）

筆記

文藝叢考（續）（關雨滄）

詩境雜記四十五

李容問日。術異者。終凶否。泄化機也。京房郭璞其人也。文異者終凶否。發神祕也。遷固蔡禰革陸其人也。此其說未不為新奇。亦不可以概而論。詩人與文人。同出而異名。亦有謂少達而多窮。窮而後工者矣。然堯舜之庭。都俞吁咈。明良喜起之歌。盛世若虞。未聞其窮者也。吉甫作頌。奚斯頌魯。亦未其有若何之困也。且數之術縱工。不能過文王周公伏羲之易。此三聖者。行其道於萬世。而未始有極。化機攸與。因之而發。以斯民用。以利天下後世。誰敢以泄露之罪歸之乎。數子之文縱工。不能若公之文字。孔子之詩書禮樂。此二聖者。或仰觀俯察。開百代之神識。或刪述考定。為萬世之師表。誰敢以發摘之罪加之乎。可見窮同之說。誠為未允。後世有人。稍能詩文。在大節之中。不過一粒米耳。乃亦據簡圖筆。潛然自失。然眉如錦。自傷不永。是亦無疾而呻。不自知集不知道者也。桑民懌不赴柳州。恐掩子厚之名。後人聞者。其誰不笑。今詩文小道。即能之較工。上天亦未必加然則詩人多窮。多不為何也。曰人之所以窮者。正坐其四體不勤。五穀不分。家徒壁立。室如懸罄。亦固其所耳。如玉川子僅有破屋數間。蓬頭赤腳之婢奴而已。而猶七椀頌茶。四靈戲月。放曠如此。焉得而不窮。其他孟郊賈島之類。不問可知矣。使其明當事之務。識古今之理。未嘗不可以合郭有用。連騎結駟也。如李長吉以嘔血而表其天年。論者惜之。不知彼以鬼才自命。專於郎瓜燐火。魂友困寒之中。謀生活。焉往而能長久。其他若溫飛卿。李義山之流。專心致志於美人香奩。其心飢餓。其神亦移。其體既弛。其精亦亡。安得不奄忽偕仆。一瞑不視哉。蓋詩人之習氣。心未嘗不美富貴。而取之無道。則刪謗而怨疾。此取窮之由也。志不出於美人醇酒之外。而近之無節。則沉湎而荒淫。此不壽之徵也。以區區文字之長。遷流所極。竟以殺其身。其為理學先生所竊笑也久矣。

藝談

美專觀畫誌感（二）（小天）

天下至快之事。除流覽書籍。博觀山水外。無如欣賞藝術者矣。上月吾遊江南。黃海航輪中。得睹彌維亞人男女之舞蹈。吾不第當時忘靠船之痛苦。迄今且每作手舞足蹈之態焉。比吾散步黃浦江畔。見夫大理石寨門脫諾西式樓房。覺吾向所居住者。不過如巢窟耳。至若歐戰和平紀念碑上之女神與巴夏禮之銅像。鍍金刻石。奕奕如生。象徵人類戰爭之痛苦。表現人類生命之活動。均能使吾悚然懼之。幾不識宇宙與人生終為何如事物者。及入中央中華諸影戲院。生旦一齣。銀幕一映。剎那之聲。方丈之影。片段人生之變幻。亦有令人不可思議者。他如龍華玲瓏之寶塔。飛來峯狂笑之石佛。嘉杭一帶巍然而動之靈隱寺之權雕靜慈觀音。與五百泥塑金羅漢。西湖岳廟岳墳之翁仲鐵鼎。天竺清漣石刻之詞。初陽台紫雲洞之記。蘇小墓武肅祠東坡居易和靖亭堂之聯語詩文。均無不芬芳悠越。鏗鏘而華麗矣。凡此舞蹈也。雕刻也。建築也。泥塑也。攝映鑄造也。詩詞歌記也。不計其為時間藝術。空間藝術。莫不點綴湖山增人樂趣。極盡表現人生安慰人生之大用矣。世言江南山水風物絕佳。民生甚快。其故無他。蓋由藝術化耳。奉天者。中國東北之邊陲。古之塞外也。秦漢而後。中原文化。方播茲土。李唐以降。始漸發揚。然以地位氣候民俗所關。文明開化不如江南遠甚。雖有高山大川。亦無非虛峯空水。絕少美術品物。乏藝術之化工。所從來久矣。有清以來。陵寢廟塔。雖有建造。然除帝王少數遺物及幾處梵宇外。偉大有價值之藝術品。終不可得也。邇來中外互市。日漸開明。地改關。民改眾。都市樓台。山林亭塔。固儼然文明氣象。差强於數百年前多矣。然若以江南衡之。仍不能稱為有藝術光也。（未完）

別錄

裸體繪畫之美點（續）（李寓一）

（二）『色調美』模托兒之色彩。乃純粹物象。不外黃赭二種。無繁複之變化可言。但一經畫者繪之入圖。則其色彩或轉增綺麗。或益顯富厚。非照原有之簡單可比。是非畫家之故。遣乃畫者參以外來反照之光。使於肌膚之上。再加以由反照而得之別種美麗色彩。或應用背地之襯色。使肌膚之色澤。益顯其美麗。或更加畫者之情感。使其原有色澤。加强或減弱。或竟變其色調。加强者如本為淡黃色。提高之更成赭色。本為銀紅色。提高之則為玫瑰紅色。減弱者反是。變其色調者。乃本為紅色調。竟變之為青色調。本為黃色調。竟變之為綠色調。意在借色感而表情。他觀者感受畫幅上所現之情感如何。如瑪奈之『水浴』寫綠樹清溪間之裸體女子。竟變更赭調而綴然加綠色於裸體之上。革數百年畫棕色調之命。而開近代繪畫之樞紐。不但調子明快。趣味為永。從人生意義創作精神上看。實有莫大之價值也。是豈淺嘗者所能知耶！

（三）『明暗美』在女子之裸體者。不能有適當之光線。以益顯其嫵媚。然加以畫者之美意識。配合於適當而美麗之光線下。或於暗中而現其肌膚之一綫光明。暗處顯其幽處。乃益覺其晶瑩奪目。或位之於極强之光綫下。使其膚色之凝滑者。乃得光華煥發。極瑩潔之美。或更置之於幽暗光綫之中。使於模糊彰然之境地。隱約而現其色相。神龍見首不見尾。益見裸體美之迷。迷者。乃觀者不可竟探之境地。亦所以為美之一。所謂有餘不盡者。實美之無盡藏也。『明暗美』表現最深刻者。有朗樸郎及魯本斯二氏。為歐州四大畫家之一。對於裸體美明暗表現。魯氏有代表作『吧舟』可供參正。

（四）『筆觸美』畫者應用筆法之巧妙。使同一模托兒而有各種不同之筆法。或用渾厚之團塊。或用樸質之綫條。或點彩而成。或細襯精密。使觀者於模托兒自身之美而外。更見畫者沉厚細織。各種不同之巧妙筆觸。使裸體之美。因筆觸而益增其優壯不同之韻緻。實有深邃之趣味也。『筆觸美之代表作家』有『後期印象派』三大家。其代表作品尤以塞尙奴『水浴之男』『白利斯之裁判』『水浴』三幅為最顯著。非但現有筆觸之美。動力之綫條更當也。（未完）

兒童繪畫之指導

鄧縣私立青年小學校第四年級 趙恩惠繪

希望非自由畫之兒童畫 續（有島生馬）

日本創作手工協會著 長風譯

不與兒童以臨本。排除師傳。單使任其所思而描之。或使之寫生。以防小兒之模倣性。並主張以各人之眼與心。直由自然而創造之自由畫論者。是樂天家也。何以言之。兒童於此等時令。不定有何項描寫之事物。觸其眼簾。如新聞雜誌之插畫不待論。他如牙粉洋火之貼紙。道途之廣告。皆足為其無意識之模倣資料。殊自自由畫流露世間後。兒童依為無上之鑑本。千篇一律自由畫型之弊害。立時見之。終作成兒童之束縛。山本氏曾言『兒童等有如許微妙之自然觀。有如許自由活達之表現力…』但就兒童作品。未能有更詳之解剖。不無遺憾。

余試解剖兒童優秀之素質。在內容的。曰思想。感情。想像。記憶。實皆躍然生動。在技巧的。曰寫生力。律調。調子。得其調和之點。實有觸及於眞藝術品者。至善能統一前者之單純。尤為最堪注目之特長。然此單純。決非為意識的。若謂兒童對複雜之自然。而能為藝術的單純化。決難置信。亦非所謂就複雜之腦裡之形象。而能為其單純化。不過在兒童方面。猶認自然為單純之形象。缺於腦者。僅是略寫之程度而已。

小兒隨身軀之伸長。其內部生命。亦長成而趨於複雜。旋其單純之箇性發達終了。斯入於大人界。同時寬察藝術界之眼以開。然今日之自由畫。對前者毫未與以準備也。比及彼等自知其藝術不足以表現其複雜之內容時。彼等更毫不顧惜。必立將自由畫捨棄。而暫為可悲的技巧模倣。試參考中學及高女一二年之成績。便是徵驗畫之非妄也。兒童畫所有之特長。及趣味。余亦承認。惟若自由畫論者之始終放任。早晚必踏入破綻之境。是余不敢贊同之點也。

今觀時下之自由畫。果為若何自由之畫風乎。曰所謂自由畫者。一種歐日折衷畫之謂。既不必從日本之筆法。亦不必拘於洋畫之約束。其間誠稱自由。然就歐七日三之折衷主義即自由畫型之點言。殆又須受其束縛。曰歐七日三之點。如均採取歐日之長。猶可令人滿足。不料所謂兩者之長。悉多遺之。大部分之自由畫。例如繪一房舍。不類西洋館。亦非日本家屋。只能感為一庶價之兩舍焉。自由畫之材料。多採用洋畫紙。紙下用鉛筆。色鉛筆。水彩器具。及水彩筆等具描之。（用日本紙及毫筆者至少）因而可貴之日本畫傳統。無應用之餘地。至為明瞭。然又不重乎洋畫的傳統。陰陽日向混亂。調子失其正確。色價之缺欠。更令人與其懷念。

余試向四五教師。選學生作品中背景調子之混亂者。詢其適否。彼等之視覺。竟不能作正當之批判。又對吾人作品優劣之判斷亦自異。余參觀展覽會間。每不禁其悲感。無指導者地方之自由教育現狀。誠如闇夜。全無標準。然使只可憐之生徒。暗中摸索。猶可說也。乃親負指導責任之多數先生。亦有暗中摸索之態。其可憐孰甚。

吾人之先輩或同輩畫家之兒女。常能創作優於他生之自由畫。非必為傳統的關係。單謂為日常生活之原因無不可。彼等幸不生於山谷之孤居。亦未生於亞弗利加之沙漠。而於影多作品中。包圍生出。彼等目擊日常製作之形狀。接觸種種名畫之複寫。又對父母之事物批判。常見聞之。不知不識之間。斯已受藝術的訓練。而濡染其趣味矣。

在自由畫論者。或謂是等感化為有害無益。而吾則認為必要。余雖絕對的反對。國定畫帖。新定畫帖等。然與兒童眞藝術一層。則以為係最要之義務。據用透尙雄氏之說。謂兒童之音樂教育。應於生後數週始。一年之後。已嫌過遲。卑俗之少年雜誌。或惡趣味之流行服。文化式家屋等。於兒童之美的教育為有害。若使了解神社佛閣農家建築之美。或使目接傳統的手工品等。非常有益。再與其使之畫俗劣人物或容酒瓶。勿寧使畫古希臘之彫刻。或鎖守之社。在教育法中。不知優尚幾許。又拉扶埃爾。列稷布蘭脫。南畫北畫守野土佐之名畫等。常使親近。於兒童能解範圍內。使之臨寫玩味。在美育上。較自由畫派憶寫汽車內之廣告。或澡塘之招牌者。勝强萬倍矣。（未完）

醫話

大醫療匡廬述言（十七）（郭錫七）

農安永盛棧。周世昌君。來信詢已病。自述症狀如下。

症候 既往症自述如下。於七八年前。得過咳嗽。將得時。不甚為害。後則吐血。一年之中。能犯十幾次。有二三年之久。咳嗽是日輕。夜重。有時臥床即咳。或醒後即咳。冬令稍甚。大半在子時咳嗽。近二三年。吐血雖未大犯。而咳嗽如故。特乞余診治之。

病理 考夫咳嗽所由生也。由於氣上撞肺。肺如華蓋。位五藏六府之上。如鐘之懸。撞則必鳴。是以咳嗽生焉。然五藏六府。皆能令人咳。不獨肺也。而必論肺者。蓋肺為氣之市。諸氣上逆於肺。則撞而鳴。咳嗽作矣。是以咳嗽雖不止於肺。然亦不離於肺也。是以先論肺。試查肺經條下。所生病者。咳上氣。或喘渴。

原因 夫咳嗽之理。如上所述。其發病之因。有內外二則。一為風寒咳嗽。由於感冒而得。一為勞損咳嗽。由於內傷而發。而外感諸咳。與內傷諸咳。常然大不同也。其治法亦異。先生咳嗽。究由何起。實難判斷。乞先生另函示知。好與先生立方醫治。（未完）

文苑

陶靖節菊（楊晉階）

孤松五柳伴黃花。靖節先生作一家。俗眼那知存□骨。天心特為逐繁華。風來北牖秋容淡。月冷東籬瘦影斜。清夢全拋塵網事。更憐詩酒共生涯。

秋夜

涼夜秋高送雁聲。蛩聲偏令客先驚。思親淚落家千里。愛國心誠愧五分。利欲牖人誇尚武。詩書作我任輕文。天涯白髮誰知己。遙左風煙塞北雲。

奉天大南門裡路西天豐綢緞局
大減價九扣 展期廿一天 陰歷十月十三日止

本局自實行減價業屆期滿深邀惠顧諸君咸稱貨高價廉局睬榮幸惟本局定價向主低廉即照原碼出售已較便宜但本局為前途發展計不顧成本仍照原碼九扣展期廿一天以副雅誼如此機會錯過可惜尚希各界人士蒞臨選購以免抱向隅之憾耳外埠函購不加寄費

天豐綢緞局啓

刊登廣告者注意！

敬啟者現在商業爭競百物維新欲謀營業發達無不注意於廣告歐美各國商業隆盛即係紙宣傳之利也我國商業之不發展係不注意廣告之原因由此觀之殊甚浩嘆今敝局特設廣告部專為介紹各界廣告諸君如登廣告者不論京津滬漢及東三省各報均能辦理手續敏捷收費最廉如賞佳音日即派員前往接洽必有詳細之答覆特此廣告

奉天軍署街震泰報局廣告部啟 中國電話一千二百一十七號

森川千丈 章琴詩 同啓

啟者鄙人等已脫離日本赤十字社病院關係在大東門外組織大東醫院特此聲明

綏東徵收局長蘇紹泉調辦蒙荒局長

前熱河綏東徵收局長蘇紹泉英明諳練才學兼優前繼乃父蘇既峰充當綏東縣警佐維持治安緝捕盜匪頗為地方造幸福人民有口皆碑迨上年冬間闞帥都熱調任綏東征收局長接差後正值直奉戰終兵燹之餘商業蕭條貨物停運熱區東北各縣稅局受此影響收項多為減色獨蘇君對於綏東稅務任勞任怨認眞稽徵所收課款涓滴歸公一錢不名所以辦理一年有餘每月收數均超過規定比較似此實事求是潔己從公誠近來稅務中不可多得之員也日前來奉面謁闞帥極為嘉許調委為綏東蒙荒局長之差查蘇君居綏有年蒙漢士民平素甚為融洽若果調辦綏東蒙荒定必措置咸宜辦理美善矣

熱河綏東商會恭頌

有利儲蓄銀公司廣告

本公司為推廣營業及儲戶儲款便利起見特在東三省各城鎮添設分公司及代理處多處倘有紳商各界交遊素廣名望素孚有意擔任是業者請來函接洽或親到本公司面商無不歡迎新津間金等項從優章程函索即寄

奉天小西關怡隆洋行院內 北商有利儲蓄銀公司東三省總經理處謹啟 電話一一一三〇號

注意：

譯各科專門診療醫典 預約只有十天了

本院院長劉雨辰南滿醫學士譯著之各科專門診療醫典第一期預約迄本月終為止夙已登報聲明現下為期已迫有志訂購者幸速來接洽萬勿失此好機會也

奉天小西關大街路北雨辰藥房啓 中國電話一五九八

東省特別區警察總管理處佈告

總字第一七五八六號

為佈告事照得哈埠華洋雜處關繫至重地方安危端賴警察非有程度較優者難期勝任本處為整頓警政慎選警材起見現經呈奉長官公署核准招考高等警察一百名取中後傳習兩月即分發各署擔任高等警察及戶籍職務此項警察程度既高責任復重自須厚給薪餉每月定為大洋二十元一切服裝待遇亦比普通從優如果服務日久勤勞卓著者仍酌予升擢以資策勵為此佈告一體週知如有與限定資格相合情願投考者仰即按照後開辦法迅向本處報名查驗聽候定期考試幸勿自誤切切此佈

茲將招考高等警察資格辦法列左

計開

資格 曾在中學畢業或曾充高等小學教員及有相等之資格程度者

年籍 二十歲以上三十五歲以下係中華民國國籍未曾受過刑事處分者

體格 身長五尺二寸以上體質强壯素無嗜好及宿疾者

報名期限 自民國十四年十一月一日起至十一月三十日止

報名辦法 如居住本埠應攜帶證明資格憑證及本人四寸全身相片須註明身體高度逕到本處督察股報名倘居住不在本埠可書明詳細里居將憑証相片郵寄本處督察股核與招考資格相合者再用通信知前來投考不合者原件寄還

丟失地照聲明作廢

敬啟者緣鄙人於去年八月三十日因胡匪進屯將鄙人之家搶掠一空事後查點已將地照丟失除在縣署備案呈請補發新照外理合登諸報端此後所失之照無論落於何人之手概作無效恐未週知特此聲明

綏化縣西鑲正白旗三屯住戶春殿祿謹啟

千鳥式手提金庫之特長

▲材料 是用厚鋼鐵板製造的且堅牢無比。
▲庫面 是用熱漆上了三回金色蒔繪優美無比
▲庫蓋 不描文字，不了碰蓋
▲庫鎖 是暗碼，就是暗號，不了多年苦心，研究出來的金庫，就是怎麼樣，恰倒妙的人，若不知道，是不器的特長，決不能將蓋開啟
遣者，外的人中，拿之特長說明於後

▲警鈴裝置
（一）使鈴就被盜像賊一般的響起來了，他手一觸，恰如昔年千鳥香爐，那警
（千鳥式金庫之命名原典就根據此處而來）
（二）庫蓋無論開閉多少次，警鈴響，如看家狗一般，決不能丟了內部所存的東西
（三）構造之精妙及作用說明於後
一、提起來警鈴響，放下警鈴不響，二、提起來警鈴不響，此器變化種種，惟用者可隨意使用。
此金庫警鈴之絕妙製造，非用藥品或電池等裝造的，都是用鋼鐵裝造的，使用決無損壞，且能耐久
定價大及寸法列後

千鳥式保險手提金庫	鋼鐵板製 各賣金参拾圓
長	一尺一寸五分
橫	八寸
高	四寸七分
量	一〇〇匁

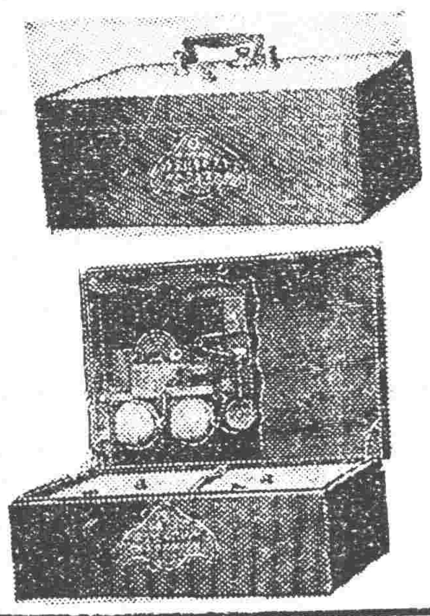

東三省各縣各埠招代理者，希望者多試或以信件接洽利益甚厚

三友式輕便電話機之特長

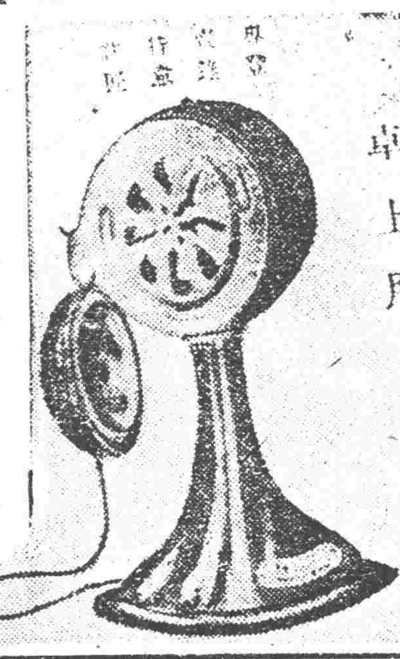

一、此機在大公司大商號旅館工場官廳公館人稠戶往各室各科通話最為便利
二、說話聲音與普通話無異
三、價值低廉堅牢輕便容易僅當普通電話機五分之一
四、不用電話
五、比電普通專用電話省四分之三
六、電話機兩架裝設時一切手續及內容說明並使用方法陳號担任裝設
七、每月之費僅用乾電池五角以外毫無化消
以上各品製造之精巧美麗輕便實用之處筆難盡述如蒙賜顧參觀欲迎

批發

各國照像機
照像材料
照像藥品
明治公司造
座鐘掛鐘

永記號

代理

日本 小西六商會
明治時計會社
德國 矮克發會社
拜耳公司
加耳在思會社
美國 柯達公司

本店 奉天日站浪速通 電話三三四號 一五四五號
木村洋行
分行 城內鐘樓南路西 日電二五一號

農商部註册

亨得利鐘表眼鏡公司廣告

奉垣向無眼鏡普及之家即偶有之非價值有意高昂居如奇貨即貨物惡劣不堪戴之有傷目光敝公司有鑒於此悲然憂之爰將眼鏡部從事擴張以革新奉垣眼鏡事業俾顧客得有所從而伎居奇貨者無能為奇賣劣貨者日臻淘汰故自製各種光學鏡片以及國產水晶等力求精良聘請光學專家與客驗光不取分文各鏡定價低廉貨質最高倘有欺言願受賠罰幸祈各界注意

奉天大西門裡 亨得利第一發行所 第二發行所 眼鏡部啓

日常衛生不可缺者

九重綠香皂

應用學理盡美盡善特重經濟優良之點不許他品追從已有大方之認可益請愛用是荷

代理店 寺庄洋行

家傳秘法

四海馳名

專治男女哮喘氣急多痰咯血感冒熱病各種喉症諸醫束手百藥罔効服用此散立刻見効真水火既濟之良方也

（肺病豫防劑）

特約店

大連 奉天 遼陽 撫順
日本實藥會社 井上誠昌堂 安達藥房 佐藤廣濟堂 井上誠昌堂 濱名藥房 金森藥房 望月藥房

本溪湖 安東縣 公主嶺 全 開原 長春
多久島藥房 一木藥房 大日東亞仁壽堂 足立鴻天號 村田藥房 入江藥房 宮崎藥房 西澤藥房

長春 吉林 哈爾濱 青島 旅順
東洋大藥房 中西大藥房 五協大藥房 長壽堂 旭昇堂 井上誠昌號 萬代藥房 田中藥房

旅順 錦縣 齊齊哈爾 全 瓦房店 蓋平 大石橋
宮天長藥房 竹野富山堂 稻田東亞堂 益德記藥房 康村盛記號 木下藥房 近藤藥房

哮喘感冒靈藥
祛痰散

發售處 大營口 東瀛大藥房

勒吐精代乳粉

此粉性質與人乳無異為育兒之惟一聖品初生嬰孩即可喂之功効卓著名馳全球惟市上劣貨充斥謹防假冒　各大葯房均有出售　乾卯商店大連支店

合名會社

藤田洋行

奉天浪速通三層大樓房

美國新式
農業用
耕耘及
收穫
諸機器
灌溉用
機器
水龍子

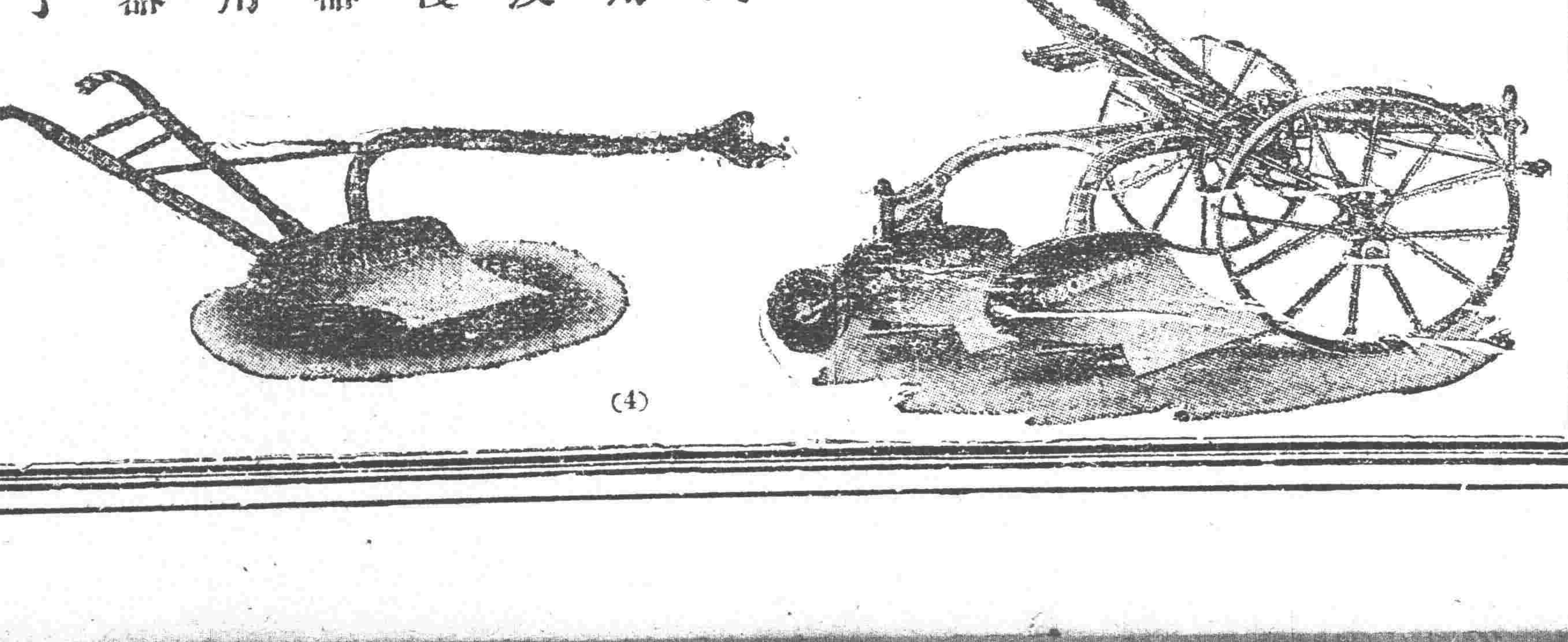

（4）

火藥槍砲批發

安東火葯公司造
各樣火葯批發

奉天西關大街路北
天和公司
日電長一百八十九號
中國電壹千〇七十號

阿斯豆嗎豆兒
喘息祛痰新藥

滿洲醫科大學藥物學教授醫學博士

久保田晴光先生發明

本品係滿洲醫科大學教授醫學博士久保田晴光先生多年研究之結果始克發明出此喘息聖藥應治氣管支炎呼吸器疾患奏効如神堪稱卓越內服新治痰劑也特依服用本劑一回發作頓挫病狀立即輕快元氣恢復此尤本劑之特長點也本劑發賣以來已歷三年尤蒙中國各界多大之讚許接來謝函推積如山仰患者試服一回如不奏効甘願退錢賜購諸君祈直接來本製藥所購買為荷

藥價
五〇瓦 金一圓
一百瓦 金一圓八十錢
二百二十五瓦 金三圓五十錢
四百五十瓦 金六圓

製造元 奉天松島町 鶴原製藥所
代售處 城內四平街 大德生藥房